L'artiste

Au milieu de ses multiples obligations du directeur du Séminaire des Barbelés, l'abbé Franz Stock révèle un exceptionnel talent d'artiste et peint quelques œuvres d'une très grande force spirituelle et pictural : *Fresque sur la paroi de l'autel de la chapelle du séminaire* (l'Archange Michel, Marie et Jean au pied de la Croix, Saint-Boniface), les Tournesols, une Pietà, sur fonds de *Séminaire des Barbelés* et de cathédrale de Chartres, un *Ecce Homo*.

Fresque de Franz Stock dans la chapelle du séminaire des barbelés à Chartres

Le programme

L'exposition « Franz Stock (1904-1948), précurseur de la réconciliation franco-allemande »

Du 1er au 15 mai en l'église Saint-Maurice (*).

A voir : une trentaine de panneaux explicatifs ainsi que des objets personnels de Franz Stock : sa valise-chapelle, sa chasuble, un tableau peint par lui, ainsi que la croix d'autel réalisée et offerte par les prisonniers-séminaristes au père Joseph Johner, prêtre alsacien, qui fut l'intendant du *Séminaire des Barbelés.*

- **Conférence** sur « Franz Stock, apôtre de la réconciliation » par Jean-Pierre Guérend, auteur de « Prier 15 jours avec Franz Stock », le **mardi 3 mai**, à 20h30 ;

- **Conférence** sur « Franz Stock et les voies vers l'Europe », par Stéphane Chmelewsky, le **mercredi 11 mai** à 19 h ;

Temps fort

Un **concert exceptionnel** d'hommage à Franz Stock est organisé le dimanche 8 mai à 17 heures, en l'église Saint-Maurice, avec la participation de Thierry Senentz, organiste de Saint-Maurice, et en présence du compositeur Alexandre Benéteau, qui présentera ses œuvres : *Cantate pour la Paix en Europe et Suite pour violoncelle seul dédié à la mémoire de Franz Stock.*

* Tous les jours, sauf le jeudi, de 11 h à 18 h.
Entrée gratuite.

Programme détaillé sur :
www.paroisse-maurice-bernard.eu

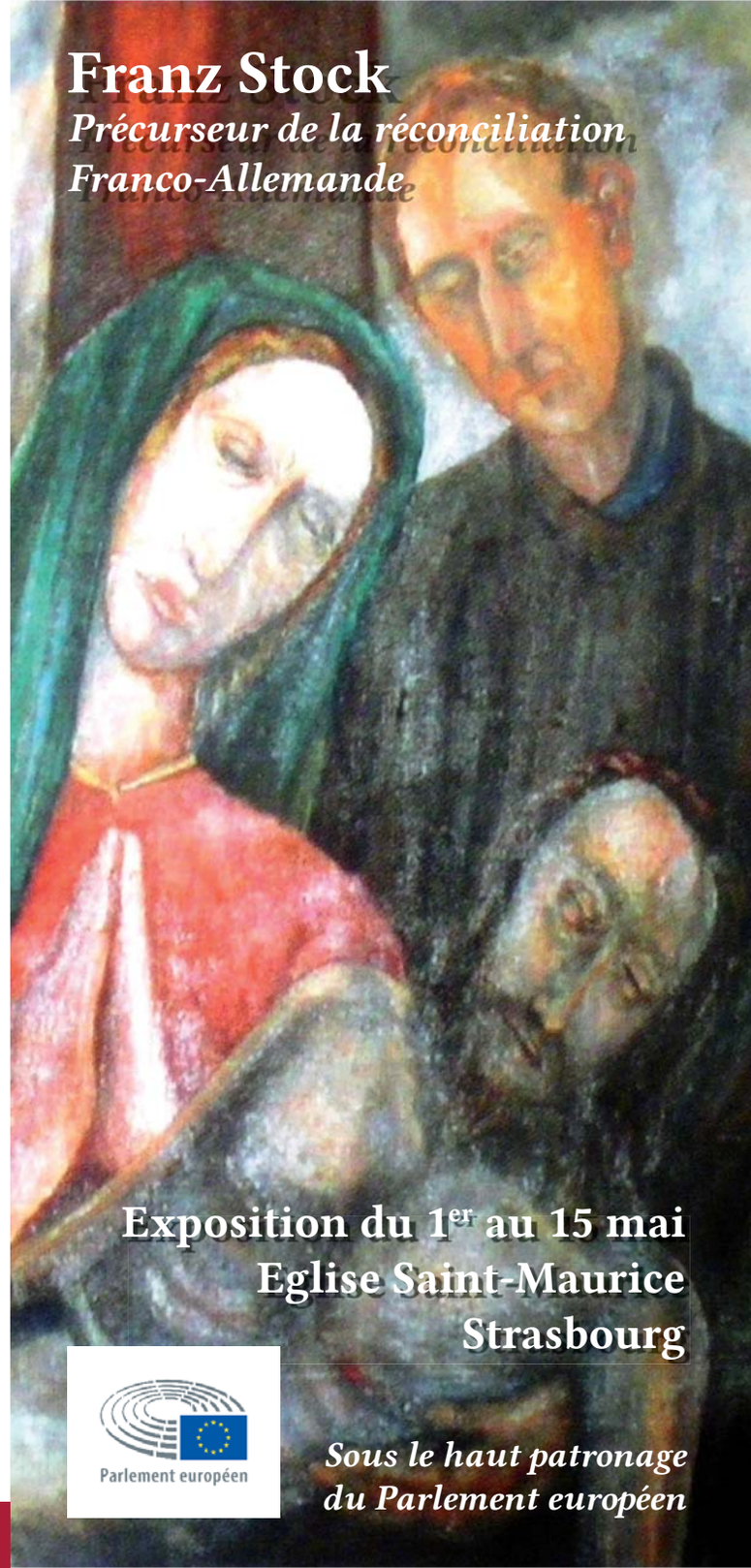

Franz Stock

Précurseur de la réconciliation Franco-Allemande

Exposition du 1er au 15 mai
Eglise Saint-Maurice
Strasbourg

Sous le haut patronage du Parlement européen

Le pacifiste francophile *(1904-1931)*

Franz Stock est né en 1904 à Neheim-Arnsberg en Allemagne. Fils ainé d'une famille modeste de neuf enfants, il entre dans des mouvements de jeunesse catholique notamment l'association Quickborn défendant l'égalité des sexes et la reconnaissance de l'adolescence par le déploiement de l'autonomie, de la responsabilité et de l'autodiscipline.

Bachelier en 1926, Franz Stock se rend aux Rencontres internationales pour la paix par la jeunesse sur le domaine de Bierville, près d'Étampes, qui rassemblent 6 000 participants originaires de 33 pays. La même année il entame ses études pour devenir prêtre à Paderborn.

Franz Stock fait partie dès sa création en 1927 des premiers Compagnons de Saint-François, une communauté de pèlerins pour la paix. En 1928, il est envoyé pour ses études à l'Institut catholique de Paris. Il loge au Séminaire des Carmes, où il n'est pas toujours bien accueilli par ses professeurs ou ses camarades.

En 1931, à la veille de son ordination, à la suite d'un pèlerinage international au Luxembourg, il participe ave 35 Français à une grande marche à Borbergen (Westphalie) pour faire obstacle à Hitler.

Franz Stock lors d'un rassemblement de jeunes

L'Aumônier de l'Enfer *(1932-1944)*

Franz Stock est ordonné prêtre du diocèse de Paderborn en 1932. En 1934, le poste de recteur de la paroisse allemande à Paris est vacant. Le cardinal Jean Verdier, ancien supérieur du Séminaire des Carmes devenu Archevêque de Paris, se souvient de la personnalité brillante de l'un de ses étudiants allemands : c'est l'abbé Franz Stock qui sera nommé.

Alors que la deuxième guerre mondiale est déclarée, l'abbé Stock est confirmé dans sa nomination auprès des Allemands à Paris. Très vite, il s'occupe des prisonniers dans les prisons parisiennes de Fresnes, de

« Aux yeux du Seigneur, il n'y a ni français, ni allemands. Il n'y a que des être humains »

Exécution de résistant au Mont Valérien

La santé et du Cherche-Midi. Il gagne peu-à-peu la confiance des détenus qui le surnomment l'Aumônier de l'enfer. Il assiste les résistants et les otages condamnés à morts et exécutés au Mont-Valérien. Il leur fait passer messages écrits et autres objets. Des prisonniers rapporteront cette réponse qu'il fit à ceux qui lui reprochaient ses visites : *« Aux yeux du Seigneur, il n'y a ni Français, ni Allemands, ni Anglais. Il n'y a que des chrétiens ou que des êtres humains, et moi qui leur parle, je suis prêtre de l'évêché de Paris, du cardinal Suhard. »*

Le Séminaire des Barbelés *(1944-1948)*

Séminaire des barbelé avec le nonce apostolique, angello Roncalli, le futur pape jean XXIII

Deux jours avant la libération de Paris, Franz Stock se met à la disposition du seul médecin allemand et de deux infirmières de l'hôpital de La Pitié pour soigner environ 800 soldats allemands, anglais et français blessés. Il est fait prisonnier par les Américains qui prennent en charge l'hôpital.

Peu après son arrivée au camp de Cherbourg, il reçoit la visite des abbés Rhodain et Le Meur de l'aumônerie générale de Paris, et accepte la création d'un séminaire pour les théologiens prisonniers de guerre. Le Séminaire des Barbelés s'installe d'abord à Orléans puis au Coudray, un camp proche de Chartres. Lors d'une visite, le nonce apostolique en France Mgr Rocalli, le futur pape Jean XXIII, déclare : « Le séminaire de Chartres fait honneur aussi bien à la France qu'à l'Allemagne. Il est bien apte à devenir un symbole de l'entente et de la réconciliation. » Le Séminaire des Barbelés est dissous le 5 juin 1947 : il a formé plus de 900 séminaristes.

Franz Stock, défaillant cardiaque, meurt à l'hôpital Cochin le 24 février 1948. Son procès en béatification est en cours, comme un pionnier de la réconciliation franco-allemande, par le passage de l'ennemi héréditaire à l'ami intime.